

社協あさか

支え合いの心を育み、誰もが地域でつながるまち



地域の
キラリ人!!

インタビュー
山本長志郎さん

おかげさまで50周年



お も な 内 容

- 朝霞市社会福祉協議会
法人化50周年記念式典
組織が変わります……………2～3
- 地域のキラリ人 他……………4～5
- 日本赤十字社 会員会費募集 他……………6
- 歳末たすけあい募金について 他……………7
- ボランティアセンターへGO!! ……………8～9
ボランティア保険 他
- 福祉の情報お届けします……………10～11
児童館へ行ってみよう！
手話講習会(中級)受講生募集 他
- ゴールデンウィークの開所日のお知らせ…12

広報「社協あさか」は、みなさまからの会員会費と共同募金の配分金により発行しています。
広報「社協あさか」の音声CD(デイジー形式)を図書館本館と北朝霞分館で貸し出しています。

法人化50周年記念式典開催のお知らせ

地域のみなさまのご支援、ご協力により、地域福祉事業の推進に努めてまいりました当協議会は、おかげさまで、昭和42年2月の法人認可から今年で50周年を迎えました。

つきましては、日頃の感謝の意を表して、下記のとおり「朝霞市社会福祉協議会法人化50周年記念式典」を挙行いたします。なお、第2部の記念講演はどなたでもご参加いただけます。

式典 「朝霞市社会福祉協議会法人化50周年記念式典」

日時 平成29年6月11日(日) 午後1時～

会場 朝霞市民会館「ゆめぱれす」大ホール

内容 第1部 記念式典(表彰式) 午後1時～

第2部 記念講演 午後2時15分～

「スポーツで広がる世界
～人生を変えたアーチェリー～」

講師 (株)アクト・テクニカルサポート所属
さいたま市教育委員会委員 平澤 奈古 氏

※第1部、第2部ともに手話通訳がつかます。



【プロフィール】

平澤 奈古 氏

1972年生まれ 先天性の四肢関節機能障害で車椅子を使用
埼玉県出身・在住
武蔵野美術短期大学卒

1996年 24歳でアーチェリーを始める

2004年 アテネ・パラリンピック 個人 銅メダル

2005年 パラ世界選手権大会イタリア 個人・団体 金メダル

2012年 第54回全日本ターゲットアーチェリー選手権大会 3位

2015年 第24回全日本室内選手権大会 2位

2016年 リオデジャネイロ・パラリンピック 出場

朝霞市社会福祉協議会の組織体制が変更になりました

平成29年3月に法人化50周年を迎え、これまで以上に住民のみなさまとともに、誰もが安心して暮らせる福祉のまちづくりを推進していくため、事務事業の見直しを図り、相談機能の更なる充実を図るため、下図のとおり組織体制を変更しました。

また、組織体制の変更に伴い、各種サービスや事業の担当部署の配置も以下のとおり変更になりました。

総合福祉センター

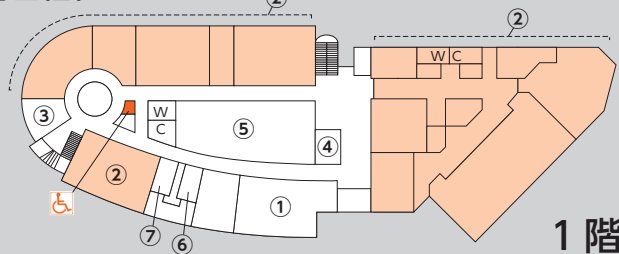

1階

- ① 総務課事務室
- ② はあとぴあ福祉作業所
- ③ 喫茶室「お花畑」
- ④ ボランティア情報コーナー
- ⑤ 多目的広場
- ⑥ 相談室
- ⑦ 朝霞地区更生保護サポートセンター

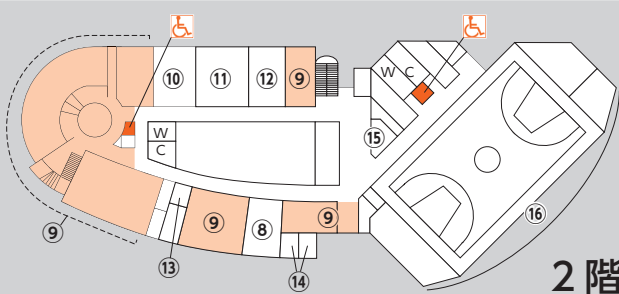

2階

- ⑧ 高齢者・児童福祉課事務室
- ⑨ 浜崎老人福祉センター
- ⑩ 集会室(会議室1・貸出)
- ⑪ 社会適応訓練室(会議室2・貸出)
- ⑫ 調理実習室(貸出)
- ⑬ 録音室
- ⑭ 相談室1・2
- ⑮ 売店「はっぴい」
- ⑯ アリーナ

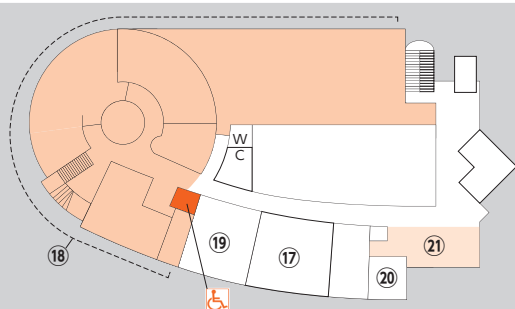

3階

- ⑰ 地域福祉推進課事務室
- ⑱ はまさき児童館
- ⑲ 介護者教育室(会議室3・貸出)
- ⑳ 相談室
- ㉑ 団体利用室

朝霞市社会福祉協議会の組織体制及び主な担当業務

課・所	係・事業所	電話	主な業務内容
総務課 〔総合福祉センター 1階〕	総務係	048(486)2479	法人の総合運営、経理、職員研修、庶務等
	朝霞市 手話通訳者等派遣事務所	FAX 048(486)2473	手話通訳者の派遣、養成、手話講習会の開催等
	施設管理係	048(486)2475	総合福祉センターの管理、会議室等の貸出し、避難訓練の実施や施設見学の受入れ等
	総合福祉センター	048(486)2475	
はあとぴあ 福祉作業所 〔総合福祉センター 1階〕	生活支援係（生活介護）	048(486)2472	障害のある方の日常生活訓練や生産活動等の支援、入浴サービスの提供等
	就労支援係（就労継続支援B型）	048(486)2481	障害のある方の就労に必要な作業支援、通所・社会生活訓練、喫茶・売店の運営等
高齢者・ 児童福祉課 〔総合福祉センター 2階〕	高齢者福祉係	048(486)2525	老人福祉センターの管理運営及び一般介護予防事業の実施
	浜崎老人福祉センター	048(486)2476	市内60歳以上の方を対象とした教養講座等各種事業や健康相談等の実施
	溝沼老人福祉センター	048(464)5488	
	児童福祉係	048(486)2487	児童館及び放課後児童クラブの管理運営
	はまさき児童館	048(486)2477	0歳児から18歳未満の児童の健全育成、子育て家庭への支援のほか、子育て支援の拠点として、地域に根差した活動や避難訓練の実施等
	みぞぬま児童館	048(450)0858	
	きたはら児童館	048(471)7140	
	ねぎしだい児童館	048(450)1815	
	ひざおり児童館	048(458)6969	
	膝折放課後児童クラブ	048(463)9152	保護者の就労等と子育ての両立支援を目的に、小学校6年生までの留守家庭児童の放課後支援を行うとともに、各クラブの特色を活かした事業等の開催等
	岡放課後児童クラブ	048(464)8281	
	浜崎放課後児童クラブ	048(474)7125	
	幸町放課後児童クラブ	048(467)4760	
	泉水放課後児童クラブ	048(465)0818	
	本町放課後児童クラブ	048(463)4433	
	朝志ヶ丘放課後児童クラブ	048(473)8718	
	栄町放課後児童クラブ	048(463)8670	
根岸台放課後児童クラブ	048(467)0131		
溝沼放課後児童クラブ	048(458)5520		
地域福祉 推進課 〔総合福祉センター 3階〕	地域福祉推進係	048(486)2485	住民活動の推進や支援、共同募金運動等の推進
	ボランティアセンター	048(486)2485	ボランティア活動、ボランティアの育成や福祉教育活動の推進
	総合相談支援係	048(486)2485	日常生活相談、福祉資金等の貸付、車いす等の貸出し、ふれあいサービス等の福祉事業の実施
	朝霞市 障害者就労支援センター	048(486)2575	障害のある方の就労支援、生活等の相談や援助、事業所訪問等
	はあとぴあ 障害者相談支援センター	048(486)2400	障害のある方や家族等への福祉サービス利用等の相談支援
あさか 福祉作業所 〔障害者 ふれあい センター〕	管理係	048(456)1402	障害者ふれあいセンターの管理、避難訓練の実施や施設見学の受入れ等
	障害者ふれあいセンター	048(456)1402	
	ふれあい 障害者相談支援センター	048(456)1403	障害のある方や家族等への福祉サービス利用等の相談支援
	生活支援係（生活介護）	048(456)1400	障害のある方の日常生活訓練や創作、社会参加活動等の支援
	就労支援係（就労継続支援B型） （就労移行支援）	048(456)1400	障害のある方の就労に必要な作業支援、通所・社会生活訓練、パン工場の運営や就労移行に向けての実習訓練等

地域のキラリ人!!

インタビューを受けた方に次の方をご紹介いただくリレー形式のコーナーです。

朝霞市の自然を 改めて振り返る大切さ

Q.1 紹介者の横尾さんとのご関係は??

朝霞湿生植物保護の会でご一緒しています。埼玉県生き物参加モニタリング調査が縁で、今の活動場所の植物調査にご指導いただきました。

Q.2 活動のきっかけは??

朝霞パートナーシップカレッジに環境グループがあり、7人のメンバーで朝霞の環境について見て回りました。黒目川と新河岸川の合流地点が一面のクズ原でいっぱいだったので、わくわくどーむから合流地点までの景観を良くしようとしたのがきっかけです。現在は、17名ほどのメンバーで活動中です。

Q.3 活動の内容は??

クズを根から掘り起こすことから始めました。産廃物も多く埋まり、根が絡まって大変でした。なかなか作業が進まず埼玉県に相談するとシンボルツリー事業があることを教えてくれました。この事業

はシンボルツリーなど木を植える場所は県が整地してくれる言うので、ケヤキを植えてもらいました。その後、県の水辺再生100プラン事業に2年間、川のまるごと再生事業に4年間参加し、新座から朝霞までの黒目川



の自然を生かした環境がつくられ、水際を連続して歩ける遊歩道が新河岸川沿いに繋がりました。活動開始から10年目で自分たちの思いが形になり非常にうれしく思います。



やまもと ちょうしろう
山本 長志郎さん

開発によって自然に触れ合える場所が年々少なくなっていますが、川やその流域には多くの生き物が棲める環境があります。自然に癒され自然の環境に学べる場所は、積極的に創っていかねば、行けないと思います。毎月2回の活動では、多くの人を訪れ、また行きたくなる環境、多くの生き物が育つ環境を目指して活動しています。



私たち世代ができること 自然に癒され、 安らげる場所を造ること

Q.4 地域の方々に伝えたいことは??

子供達をできるだけ外に出し自然の中で自由に遊ばせて欲しい。自然から学ぶことは多いと思います。誰も行かなかった場所が一変し、四季折々の良さを感じられる場所ができました。駐車場、ベンチも作ってもらいました。ぜひ足を運んでください。

山本 長志郎

～プロフィール～

・昭和21年4月29日生まれ、朝霞市宮戸に在住

～所属団体～

・わくわく新河岸川みどりの会代表

・新河岸川広域景観づくり連絡会

・埼玉県生態系保護協会 ・あさか環境市民会議

・黒目川の景観を考える会 ・あさか市民大学 など

社協はサロンの立ち上げを
お手伝いします！

ふれあい・いきいきサロン MAP

地域にサロンをつくりたい方、ご連絡をお待ちしています



サロンに参加されたい方は地域福祉推進係までご連絡ください。

①みやど元気会

場所：宮戸町内会館
日時：第1～3火曜日
午後1時30分～午後3時30分
参加者：60歳以上の方
参加費：100円

⑨こ子・子育てサロンありがとうの会

場所：富士見町内会館
日時：第2・4木曜日
午前10時～正午
参加者：周辺住民
参加費：無料

⑬向山お楽しみ会

場所：向山自治会館
日時：第1・3金曜日
午前9時30分～正午
参加者：60歳以上の方
参加費：100円

⑰かすみ会

場所：霞台町内会館
日時：第1木曜日
午前10時30分～午後3時30分
参加者：周辺住民
年会費：1,100円

②朝志ヶ丘いきいきサロン気まま

場所：高齢者地域交流室
日時：第1～4月曜日
午後1時～午後3時
参加者：おおむね70歳以上の方
参加費：100円

⑩あさがおの会

場所：青葉台公園管理事務所
日時：第3金曜日
午後1時～午後3時
参加者：60歳以上の方
参加費：200円
互助会費：年1,000円

⑭虹の会

場所：シャルム第二朝霞集会所
日時：毎月第4月曜日
午前10時～正午
参加者：周辺住民
参加費：200円

⑱かすみ元気会

場所：霞台町内会館
日時：第1火曜日
午前10時30分～午後3時30分
参加者：周辺住民
年会費：1,100円

③朝志ヶ丘いきいきサロン 和華葉

場所：高齢者地域交流室
日時：第1～4火曜日
午後1時～午後3時
参加者：周辺地区の高齢者
参加費：100円

④朝志ヶ丘いきいきサロン 花組

場所：高齢者地域交流室
日時：第1～4水曜日
午後1時～午後3時
参加者：高齢者
参加費：100円

⑤朝志ヶ丘いきいきサロン はつらつ

場所：高齢者地域交流室
日時：第1～3木曜日
午前10時～正午
午後1時～午後3時
参加者：周辺地区の高齢者
参加費：100円

⑥シニアフリーサロン

場所：高齢者地域交流室
日時：毎週金曜日
午前10時～午後3時
参加者：シニア
参加費：なし

⑦パークの会

場所：日生オアシス朝霞
日時：第3火曜日
午前10時～正午
参加者：60歳以上の方
参加費：300円

⑪うらの会

場所：緑ヶ丘会館
日時：第2～4水曜日
午後1時～午後3時
参加者：緑ヶ丘の住人
参加費：100円

⑮いきいきサロン しあわせ会

場所：東町内会館(根岸台市民センター内)
日時：第1・3火曜日
午後1時～午後3時
参加者：高齢者
参加費：200円

⑲いきいきサロン根岸台

場所：東南部町内会館
日時：毎月第3月曜日
午後1時～午後3時
参加者：どなたでも
参加費：100円

⑧ふれあいサロン

場所：あさか虹の歯科2階
日時：第2・3土曜日
午前10時～午後2時
参加者：どなたでも
参加費：400円(食事代)

⑫黒目の太陽

場所：膝折団地第1集会場
日時：第2・4月曜日
午後2時～午後4時
参加者：膝折団地周辺の方
参加費：月100円

⑯ゆうゆう会

場所：水久保公園管理事務所
日時：第2～4木曜日
午後1時30分～午後4時
参加者：周辺住民
参加費：100円

お問い合わせ

朝霞市社会福祉協議会
地域福祉推進係
TEL:048(486)2485【直通】
FAX:048(486)2418



5月は赤十字増強運動月間です。日本赤十字社の活動はみなさまのご協力で支えられています。

日本赤十字社の活動を多くの方々々に理解していただき、活動を支えていただくために、5月を「赤十字増強運動月間」として、会員会費*・寄付のご協力をお願いしています。平成28年度は総額6,339,852円（平成29年2月22日現在）の社員社資*・寄付が寄せられました。募集期間中は、町内会自治会のご協力により、会員会費募集のお願いのため、ご家庭を訪問させていただくことがあります。みなさまのご理解とご協力をお願いします。

目標額 8,149,400円

皆さまから、寄せられた『会費』は社会福祉協議会を通じて全額日本赤十字社に送られます。

日本赤十字社の活動

- ・国際活動
- ・国内災害救護活動
- ・医療事業
- ・看護師養成
- ・血液事業
- ・青少年赤十字
- ・救急法などの講習普及

* 「社員社資」から「会員会費」へ名称を変更します

これまで赤十字の支援者を「社員」とお呼びしていましたが、平成29年4月から「会員」と改めます。

ご寄付の方法はこれまでと変わりません。但し、年2,000円以上のご協力をいただける方には、日本赤十字社の運営に参画する支援者として日本赤十字社埼玉県支部から機関誌を送付させていただきます。決して強制ではございませんので、日本赤十字社の趣旨や事業を良く理解していただいたうえで、ご加入ください。

日本赤十字社埼玉県支部朝霞市地区（事務局：朝霞市社会福祉協議会）

平成28年度 日本赤十字社 会員会費募集追加報告

平成29年2月22日現在
(敬称略・順不同)

【町内会・自治会】

田島町内会（追加分）……………700円

合計 6,339,852円 (4/1~2/22)

平成28年度 災害義援金・救援金報告

平成29年2月22日現在
(順不同)

昨年も大雨や地震などの災害が多い年でした。日本赤十字社埼玉県支部朝霞市地区では市内に募金箱を設置し、お寄せいただいた義援金・救援金を日本赤十字社埼玉県支部へ送金し、被災者救援や被災地復興のために役立てられました。みなさまの温かいご支援とご協力に対し、厚く御礼申し上げます。

東日本大震災義援金……………91,288円 平成28年熊本地震災害義援金……………1,155,779円
2016年エクアドル地震救援金……………10,893円 平成28年台風10号等災害義援金……………59,048円
平成28年新潟県糸魚川市大規模火災義援金……………3,000円

日本赤十字社埼玉県支部朝霞市地区（事務局：朝霞市社会福祉協議会）

平成28年度 社協会員会費追加報告

平成29年2月22日現在
(敬称略・順不同)

【町内会・自治会】

朝霞アーバンコンフォート自治会……………10,000円
溝沼第四町内会……………11,200円
ルネ朝霞台グランアベニュー自治会……………5,000円
朝霞台ダイカンプラザ自治会……………10,000円
中央町内会……………10,000円
浜崎団地自治会……………10,000円
岡町内会（追加分）……………10,000円

【特別会員】

学校法人 東洋大学……………10,000円
（有）栗山工務店……………5,000円
（株）日創美装……………50,000円

合計 7,994,483円 (4/1~2/22)

当協議会では、年間を通して会員の募集を行っています。

平成28年度 赤い羽根共同募金追加報告



平成29年2月22日現在
(敬称略・順不同)

【町内会・自治会】

溝沼第四町内会……………11,200円
朝霞アーバンコンフォート自治会……………10,000円
浜崎団地自治会……………5,000円
田島町内会（追加分）……………141,280円

収納状況 7,364,352円 (4/1~2/22)

通年で募金箱の設置にご協力いただいている事務所等

関内科小児科医院、（株）小寺、（有）昭和交通、グリーンビレッジ朝霞台、宮脇書店、（株）コンチェルト、（株）ワイズコーポレーション





歳末たすけあい募金

ご協力ありがとうございました!!



みなさまの善意により集められた募金は、「ホームクリーニング事業」や「老人会食」、「ふれあい・いきいきサロン」の他、地域住民の福祉活動への助成金として、朝霞市の福祉向上のために活用させていただきます。



NPO法人朝霞市心身障害児・者を守る会
クリスマスポウリング大会



ホームクリーニング事業



朝霞市聴覚障害者協会
新年講演会

平成28年度 歳末たすけあい募金報告

平成29年2月22日現在
(敬称略・順不同)

町内会・自治会	実績額(円)	町内会・自治会	実績額(円)	町内会・自治会	実績額(円)
上の原町内会	95,500	桜ヶ丘町内会	25,000	浜崎親交会	30,000
緑ヶ丘親交会	218,500	富士見町内会	150,000	朝志ヶ丘自治会	150,000
膝折町内会	80,000	本町霞台町内会	10,000	霞ヶ丘東親和会	60,000
膝折宿町内会	250,000	中央町内会	10,000	霞ヶ丘親睦会	60,000
膝折団地自治会	5,000	仲町町内会	74,600	境久保町内会	76,000
シャルマンコーポ第2朝霞自治会	10,000	栄町町内会	200,000	グローサス朝霞台自治会	10,000
県営朝霞幸町団地自治会	10,000	広沢町内会	130,000	朝霞田島住宅自治会	38,800
下の原町内会	60,000	霞台町内会	50,000	藤和志木タワー自治会	10,000
下の原南部町内会	80,000	昭和台町内会	29,700	ベルポート朝霞自治会	10,000
下の原文化会	15,000	岡町内会	278,700	朝志が丘住宅自治会	20,000
弁財町内会	32,200	向山自治会	67,900	朝霞台ハウス親和会	20,000
若松町内会	153,050	東町内会	250,000	コープ野村朝霞台自治会	20,000
三原町内会	100,000	東南部町内会	366,926	ザ・ステイツ志木コミュニティ	10,000
富士見台自治会	15,000	東かすみ台町内会	66,600	朝霞アーバンコンフォート自治会	10,000
新和自治会	93,430	城山町内会	35,050	コスモ朝霞台フォレスト自治会	6,000
ローリエ朝霞台自治会	5,000	三栄自治会	31,450	コーラル自治会	5,000
溝沼第一町内会	150,000	上内間木町内会	50,000	公務員宿舎朝霞住宅	500
溝沼第二町内会	150,000	下内間木町内会	33,000	陽光台町会	5,700
溝沼第三町内会	150,000	田島町内会	147,340	第2光ヶ丘自治会	4,000
溝沼第四町内会	11,200	宮戸町内会	239,725	朝志ヶ丘平成会1班	6,600
溝沼第五町内会	60,000	宮戸立出町内会	60,000	朝志ヶ丘平成会2班	3,900
溝沼下町内会	150,000	浜崎東町内会	70,000		
溝沼住吉町内会	13,400	浜崎上町内会	80,000		
朝霞台ダイカンプラザ自治会	10,000	浜崎南親和会	40,000		
旭通り町内会	50,000	浜崎団地自治会	5,000		

歳末たすけあい個人・法人大回募金

(敬称略・順不同)

高橋 隆二……16,912円	埼玉県司法書士会志木支部……10,000円
(株)康和……10,000円	朝霞宮戸住宅管理組合……7,200円
中川 武夫……10,000円	レクセル朝霞第2管理組合……5,000円
赤山 滉……10,000円	アーベン朝霞緑ヶ丘 commons 管理組合……5,000円



©中央共同募金会

街頭募金

(敬称略)

ボーイスカウト朝霞第1団・ガールスカウト埼玉第28団……63,668円

平成28年度 収納状況

5,141,150円 (4月1日~2月22日)

『地域福祉活動助成金』のお知らせ

地域福祉の増進を図るために活動している団体や事業活動に対し、助成金を交付します。

対象となる団体は、市内に拠点を有して活動する団体であり、構成員の過半数が朝霞市民であること、会則を有し毎年予算・決算書を作成し、公正に運営されている団体。また自主財源の確保に努めている団体。(例：地域福祉活動団体、広く市民に向けて講座を開催しているNPO法人、ボランティア団体、ふれあい・いきいきサロン活動団体、老人会食グループ等)

申請期間 4月17日(月)~5月15日(月)【厳守】

申請方法 当協議会ホームページまたは当協議会窓口で配布している申請書に記入の上、必要書類を添えて提出

助成金額 申請書審査の上、当該助成事業より予算の範囲内で決定します

お申し込み・
お問い合わせ

朝霞市社会福祉協議会
地域福祉推進係

TEL: 048(486)2485【直通】 FAX: 048(486)2418

ボランティアセンターへGO!!

平成29年度 ボランティア保険のご案内

ボランティア活動は、個人の自主的・主体的な活動ですので、その責任も個人が負うこととなります。万が一の事故に備え、『ボランティア保険』を掛けておくことで、損害や賠償の一部を金銭的に補うことができます。ボランティア保険には、ボランティア本人が掛ける「ボランティア活動保険」とボランティア行事の主催者が掛ける「ボランティア行事保険」の2種類があります。どちらもボランティアセンターで加入の受付を行っています。活動を始める前に、加入されることをお勧めします。



また、「ボランティア活動保険」は、**年度ごとの掛け捨て**となっています。前年度ご加入いただいた方も、今年度改めてご加入いただく必要があります。

ご不明な点がある場合は、当協議会までご連絡ください。

ボランティア活動保険 ※今年度、保険料の改定がありました。

補償内容 保険料	ご加入プラン		Aプラン	Bプラン
	ケガの補償 【一部抜粋】	入院保険金日額		6,500円
通院保険金日額			4,000円	6,000円
賠償責任の補償	賠償責任保険金(対人・対物共通)		5億円(限度額)	5億円(限度額)
保険料	基本タイプ		350円	500円
	天災タイプ(基本タイプ+地震・噴火・津波)		510円	710円

- 加入できる方** 個人ボランティアまたは、ボランティアグループの会員
- 補償期間** 平成29年4月1日から平成30年3月31日まで
【途中加入は、加入日の翌日から平成30年3月31日まで】
- 申込方法** 活動日の前日までに、直接、当協議会にて申し込みを行ってください。
- 用意するもの** 掛け金、印鑑

ボランティア行事保険

- 加入できる方** ボランティア行事の主催となる団体・グループ等
- 掛け金**
 - Aプラン** (宿泊を伴わない行事) ※参加者が事前に特定できる行事
参加者数×28円(最低掛け金：560円)
 - Bプラン** (宿泊を伴う行事)
参加者数×239円(1泊2日の場合) 【宿泊日数により増額】
 - 新Cプラン** (宿泊を伴わない行事) ※参加者が事前に特定できない行事
参加者数×28円(最低掛け金：560円)
- 補償期間** 行事開催期間中
- 申込方法** 当協議会でお渡しする所定の振込用紙で保険料を振り込んでいただいた後、直接、当協議会にて申し込みを行ってください。
- 用意するもの** 領収書(事前振込)、印鑑、参加者名簿

「ボランティアや福祉教育について知りたい」「ボランティアをやってみたい」「ボランティアにお手伝いしてほしい」等、ボランティアや福祉教育に関することなら、何でもお気軽にご相談ください。

お問い合わせ

朝霞市社会福祉協議会
ボランティアセンター
TEL : 048 (486) 2485 【直通】
FAX : 048 (486) 2418
E-mail : volo@asaka-shakyo.or.jp
URL : http://www.asaka-shakyo.or.jp

平成28年度 災害ボランティア講座

2月25日（土）に朝霞市総合福祉センターにて、「平成28年度 災害ボランティア講座」を開催しました。平成27年9月に起きた関東・東北豪雨により、栃木県鹿沼市社会福祉協議会では災害ボランティアセンターを立ち上げ、ボランティア団体「チーム かめま」と共に運営しました。今回、鹿沼市社会福祉協議会職員と「チームかめま」のメンバーをお招きして災害ボランティアセンターを立ち上げるまでの経緯や運営についてご講演いただきました。講師から、まさか自分たちが災害ボランティアセンターを立ち上げることになるとは思わなかったという話があり、災害がいつ自分たちに降り注ぐかわからないということを改めて感じました。

「他人事だと思っていた災害が、だんだん身近に感じるが多くなり、まずは色々な知識から得ていこうと思った」、「クロスロードゲームをやってみて、場面によって考え方が変わることがよく分かった」、「定期的にこの講座を開催してほしい」等、参加者から多くの意見をいただきました。朝霞市社会福祉協議会では、今後も災害について考える機会を設けていきたいと思っております。



講座の様子



クロスロードゲーム



紙面に掲載されている『ARの旗を持つくるん』の紙面をスマホでかざすと写真が動く「AR」を導入しています。体験するには「Aurasma」アプリが必要です。導入方法などは当協議会のホームページをご覧ください。



布遊具ご活用ください♪

当協議会では、無料で布製の遊具・絵本等の貸し出しを行っています。ご家庭での遊具として、また、団体等のイベント等でご活用ください。

貸出し希望の方は、朝霞市総合福祉センター地域福祉推進係にてお申し出ください。申請書に必要事項をご記入いただいた上で、貸出しします。

どんな布遊具があるのか知りたい方は、カタログをお見せできますので、お気軽にお声かけください。また、カタログは、ホームページにも掲載されております。

みなさまのご利用をお待ちしております。

布遊具☆全32種
最大2週間貸出可能！
小さなお子さんでも遊びやすいシンプルな遊具から、ゲーム性のある遊具等、様々♪



平成29年度 友・遊びまわりスクール

障害のある子どもとボランティアとの交流活動です。

みんなの参加を待っています！（ボランティアも募集します）

日程 6月3日(土)・8月19日(土)・10月7日(土)・
12月2日(土)・2月3日(土)の全5回

時間 午前10時～正午

場所 朝霞市総合福祉センター はあとぴあ

内容 工作、調理、運動など

対象 朝霞市内在住で特別支援学校・学級等の小学4年生以上・中学生・高校生

※身の回りのことが自分で大体でき、ほかの子どもと同じ部屋に居られることが参加の要件です。

※お申し込み方法などの詳細は、当協議会のホームページをご覧ください。



たのしい活動
たくさん♪



お申し込み・
お問い合わせ

朝霞市社会福祉協議会
地域福祉推進係

TEL：048(486)2485【直通】 FAX：048(486)2418
E-mai：chiiki@asaka-shakyo.or.jp

児童館へ行ってみよう!

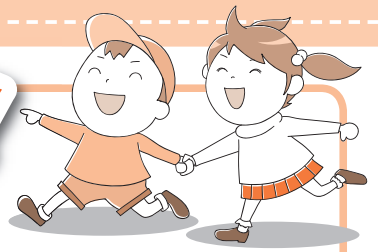

児童館ってどんなところ?

児童館は、0歳から18歳未満の幼児、児童とその保護者であれば誰でも自由に遊べる施設です。朝霞市には全部で5つの児童館があります。

児童館ではおもちゃやゲームで遊んだり、図書室で本やマンガを読んだり、遊戯室でボール遊びなどの運動をすることができます。工作や調理、季節ごとのイベントなどのさまざまな事業にも参加できます。幼児向け、保護者向け事業では子育て情報の交換の場にもなっています。ぜひ一度ご利用ください。

事業紹介

ちびっこランド：未就学児を対象に、ダンスやふれあい遊び、パネルシアター等、月ごとのイベントを開催し、親子のスキンシップを図るとともに仲間作りの場を提供します。



はまさき児童館 ☎048-486-2477



みぞめ児童館 ☎048-450-0858

あつまれ2~3才!：2~3才児の親子を対象に、手遊びや、ふれあい遊びをして、親子のスキンシップを図るとともに、仲間作りの場を提供します。

ウィズベビー：0才児親子を対象に、体操やふれあい遊び等をし、育児不安の解消や育児についての情報交換の場を提供します。



ひざおり児童館 ☎048-458-6969



きたはら児童館 ☎048-471-7140



ねぎしだい児童館 ☎048-450-1815

緊急時児童館利用者登録のおねがい

朝霞市児童館では、災害時における保護者の方との連絡を取るために、小学生を対象にした利用登録制度を実施しています。保護者の方が利用登録票に必要事項をご記入のうえ、提出していただくようご協力をよろしくお願いします。利用登録票は各児童館で配布しています。

※以前利用者登録をされている方は新たに行う必要はありません。

また、災害発生時、児童が1人で帰宅することが困難だと判断した場合、保護者への連絡後、保護者の方の迎えをお願いすることになりますのでご了承ください。

児童館は指定管理事業者として、朝霞市社会福祉協議会が運営しています。<http://www.asaka-shakyo.or.jp>

社協に寄せられたみなさまの善意

(敬称略・順不同)
(11/2~2/22)

一般寄付

- ・横山 明聡…………… 100,000円
- ・松縄 正雄…………… 2,069円
- ・鈴木 博雄…………… 9,690円
- ・窪田 理…………… 10,795円
- ・(株)大和紙工業取締役会長小原恵妙… 20,000円
- ・朝霞ロータリークラブ…………… 40,300円
- ・B.B.S朝霞支部会
- ・朝霞地区保護司会朝霞支部
- ・更生保護女性会朝霞支部 } …… 10,000円
- ・溝沼第三町内会ゴルフ部代表塩味基文… 50,000円
- ・東朝霞公民館まつり実行委員会チャリティー
- ・ぷちディ…………… 30,600円
- ・東南部子ども会育成会…………… 10,000円
- ・サイクルショップ イグチ …… 9,500円
- ・トミタサイクル…………… 20,000円
- ・朝霞地区遊技業防犯協力会…………… 234,000円
- ・埼玉県立朝霞高等学校生徒会…………… 30,000円

- ・東南部農家 納税貯蓄組合 …… 80,000円
- ・あさか山野草同好会…………… 8,000円
- ・三栄有志の会…………… 3,800円
- ・かつみ不動産(株)
- ・代表取締役橋本克己…………… 200,000円
- ・匿名(1件) …… 756円



朝霞地区遊技業防犯協力会

ご協力ありがとうございました。

預託物品

【使用済み切手 等】

- ・清水 康平
- ・城間 京子
- ・井上 富貴子
- ・本橋 敏雄
- ・田原 文代
- ・石川 陽二郎
- ・醍醐 紀子
- ・木川 陽登
- ・菊地 勝雄
- ・伴 博
- ・野沢田 鶴子
- ・大林 孝之
- ・鈴木 けい子
- ・緒方 美穂
- ・及川 麻理
- ・保坂 千鶴子
- ・志摩 範夫
- ・黒河 秀吾
- ・宮坂 郁子
- ・諸田 辰雄
- ・並木 香奈
- ・岡 芳生
- ・高村 堅
- ・医療生協さいたま朝霞和光支部
- ・高野進税理士事務所
- ・三栄有志の会
- ・匿名(16件)

ご利用ください 朝霞市障害者就労支援センター

「これから仕事を探したいが、不安があり何から始めればいいのか分からない」など、まずは当センターにご相談ください。みなさまの就労について一緒に考え、お手伝いします。

就職に向けた訓練機関等の情報提供も当センターでは行っていますので、ご希望の方はお問い合わせください。

【朝霞市障害者就労支援センターの利用について】

お休み 土曜日、日曜日、祝日、年末年始

対象者 ・市内在住の障害のある方とその家族

・障害のある方を雇用しようと考えている事業者

・市内在住の障害のある方が勤務、利用している事業所、教育機関、施設、医療機関など関係機関の方

お問い合わせ TEL:048(486)2575【直通】 FAX:048(486)2418 E-mail :syuurou@asaka-shakyo.or.jp

朝霞市障害者就労支援センターは指定管理事業者として、朝霞市社会福祉協議会が運営しています。

要約筆記者養成講座助成金のお知らせ

埼玉聴覚障害者情報センターが実施する要約筆記者養成講習会の受講に対し、交通費の助成金を交付いたします。朝霞市在住在勤であり、埼玉県及び朝霞市において要約筆記者として活動の意思のある方を対象にしています。

申請期間 4月24日(月)～12月15日(金) 厳守

申請方法 当協議会ホームページまたは当協議会窓口で配布している申請書にご記入のうえ、受講決定通知書を添えて提出してください。

助成対象者数 3人 ※先着順です。

助成金額 講習会出席日数×交通費(往復) ※交通費は、要綱に定める区間に限ります。

※詳細はホームページをご覧ください。

手話講習会〔中級〕受講生募集

4月下旬から開講する『手話講習会(中級)』の受講生を募集します。

将来的に登録手話通訳者を目指し、手話技術のステップアップを目的としています。

募集期限 平成29年4月3日(月)～14日(金)

定員 20名 ※申込多数の場合は抽選

会場 朝霞市コミュニティセンター

費用 3,240円(テキスト代として)

※テキスト「手話を学ぼう 手話で話そう」
をお持ちでない方のみ

回数 全20回(特別講演2回含む)

日時 4月26日～10月4日(期間内の水曜日)

午前10時～正午

対象者 市内在住又は在勤の方で、手話講習会基礎を修了している方、または同等の技術を有する方(全日程参加可能な方)

申込方法 電話・FAX・来所

必要事項 氏名(ふりがな)・年齢・郵便番号・住所・
電話番号・手話の経験の有無

※10月中旬から通訳者養成講習会の開講を予定しています。(9月ごろ受講生の募集を行います)
詳細は、朝霞市社会福祉協議会のホームページをご覧ください。

第27回 ワンポイント手話コーナー

聴覚に障害のある人の使うコミュニケーション方法のひとつです。

手と指の動きだけではなく、顔の表情や動作がとても大切です。

このコーナーでは、日ごろ簡単に使える手話表現を紹介していきます。

動画撮影協力：
朝霞市聴覚障害者協会



「手話」ってなに??



① ろう者

利き手で耳と口を順番におさえる



② 聴者

人差し指を立てた両手を耳の横と口の前から数回前に動かす



③ わかる

利き手の手のひらを胸にあてる



④ わからない

利き手で利き手側の肩を上回数回払う

お申し込み・
お問い合わせ

朝霞市社会福祉協議会
手話通訳者等派遣事務所

TEL: 048(486)2479【直通】 FAX: 048(486)2473
URL: http://www.asaka-shakyo.or.jp

総合福祉センター内各施設及び関連施設

ゴールデンウィークの開所日のお知らせ

平成29年4月28日～5月8日

施設名	4/28 (金)	4/29 (土)	4/30 (日)	5/1 (月)	5/2 (火)	5/3 (水)	5/4 (木)	5/5 (金)	5/6 (土)	5/7 (日)	5/8 (月)
総合福祉センター内各施設	社会福祉協議会	○	休	休	○	○	休	休	休	休	○
	ボランティアセンター	○	休	休	○	○	休	休	休	○	休
	総合福祉センター(貸出室)	○	休	○	休	○	休	休	休	○	○
	はあとぴあ福祉作業所	○	休	休	○	○	休	休	休	休	休
	浜崎老人福祉センター	○	休	○	休	○	休	休	休	○	○
	障害者就労支援センター	○	休	休	○	○	休	休	休	休	休
	障害者相談支援センター	○	休	休	○	○	休	休	休	休	休
	はまさき児童館	○	休	○	休	○	休	休	○	○	休
	朝霞地区更生保護サポートセンター	○	休	休	休	○	休	休	休	○	休
関連施設	きたはら児童館	休	休	○	○	○	休	休	○	休	休
	みぞぬま児童館	○	休	休	○	○	休	休	○	○	休
	ねぎしだい児童館	○	休	○	休	○	休	休	○	○	休
	ひざおり児童館	○	休	○	○	休	休	休	○	休	○
	溝沼老人福祉センター	○	○	休	○	休	○	○	○	休	休
	あさか福祉作業所	○	休	休	○	○	休	休	休	休	休
	放課後児童クラブ	○	休	休	○	○	休	休	休	○	休

○…開所 休…休み ※お間違いにならないよう、ご注意ください。

樹木の剪定、伐採、草刈

お見積りは無料です

例：樹高3m剪定3,000円 芝刈m²200円

〒351-0023 朝霞市溝沼5-15-9

グリーンスペース株式会社

TEL 048-424-3928 FAX 048-424-3982

URL : <http://www.greenspaceltd.info>

朝霞市役所 市民葬儀指定葬儀社

火葬式(密葬)・家族葬儀・こじんまり葬儀

大切な人とのお別れは

株式会社 花輪 式典

がプロデュースする安心サポートご葬儀で

24時間受付 **TEL:048(451)0401**

〒351-0005 埼玉県朝霞市根岸台4-11-12

ホームページ <http://shiminso.jp>

朝霞市市民葬指定葬儀社

葬儀は 信用と信頼の **(株)アトラス**

安心価格の「市民葬」で家族葬をご提案しております。
事前相談・見積り無料。お気軽にお電話下さい。

コールセンター **0120-401-059**

本社：朝霞市浜崎3-17-30 家族葬ホール・霊安室完備
URL <http://www.atlas-sougi.co.jp> **葬儀 アトラス** で検索

☆手をつなぎ輪になり園児は遊ぶないオリーフ香る子どもの園☆

社会福祉法人 滝の根会

子育て支援センターめだか・子育て支援センターくれよん

滝の根 保育園

〒351-0023
朝霞市溝沼 2-10-24
☎048(463)5503

朝霞しらこぼと保育園

〒351-0032
朝霞市田島 2-4-11
☎048(456)1100

ゆりの木 保育園

〒351-0014
朝霞市膝折町 1-6-29
☎048(450)8600

朝霞にじいろ保育園

〒351-0011
朝霞市本町 2-4-44
☎048(462)2216

ご意見を
お聞かせ
ください

広報「社協あさか」の紙面充実のため、市民のみなさまからの本紙に対するご意見、ご感想をお寄せください。また、福祉情報等の寄稿もお待ちしております。

社会福祉法人 **朝霞市社会福祉協議会** 総務係 〒351-8560 埼玉県朝霞市大字浜崎51番地の1
TEL : 048(486)2479 / FAX : 048(486)2480 / E-mail : soumu@asaka-shakyo.or.jp

広報「社協あさか」は再生紙を使用しています。